

## Voorwaarden Hortisecur Bedrijfsuitrusting

L 03.2.23 G



## Belangrijk om vooraf te weten

### Wat is een Hortisecur Bedrijfsuitrusting verzekering?

Deze verzekering vangt de financiële gevolgen op die voortvloeien uit beschadiging van uw *bedrijfsgebouw(en)*, *kas(sen)*, apparatuur, installaties of *inventaris*.

### Wat staat in deze voorwaarden en wat staat in de polis?

De verzekering bestaat uit:

- deze voorwaarden en
- de polis. Eventuele clausebladen en specificaties zijn onderdeel van de polis.

In deze voorwaarden leest u wat verzekerd is, wat niet verzekerd is en wat dit betekent in geval van schade. Aan het einde van deze voorwaarden vindt u de andere afspraken die gelden voor de verzekeringsovereenkomst.

In uw polis staan de afspraken die specifiek voor uw verzekering gelden, bijvoorbeeld welke *kas(sen)*, *bedrijfsgebouw(en)* of installaties u verzekerd hebt en welke rubrieken van toepassing zijn. Maar ook wat het verzekerde bedrag is en of er een jaarlijkse indexering van toepassing is. Als er een verschil is tussen deze voorwaarden en wat in uw polis staat, dan gelden de afspraken die in de polis staan.

**Let op:** in deze voorwaarden of uw polis kunnen preventie-eisen zijn voorgeschreven. Het is belangrijk dat u nagaat of u aan deze preventie-eisen voldoet. Als u niet aan deze eisen voldoet heeft dat gevolgen voor uw recht op schadevergoeding. Neem bij twijfel hierover contact op met uw verzekeringsadviseur.

Leest u de voorwaarden en de polis goed door. Dan weet u wat u van ons kunt verwachten en wat wij van u verwachten.

### Wie wordt bedoeld met 'u' en 'wij'?

Als wij in deze voorwaarden of in de polis spreken over 'u' dan bedoelen wij daarmee de *verzekeringnemer* zoals beschreven in de begrippenlijst. Als wij in deze voorwaarden of in de polis spreken over 'wij' dan bedoelen wij de *maatschappij* zoals beschreven in de begrippenlijst.

### Waarom zijn woorden schuin gedrukt?

In deze voorwaarden zijn woorden schuin gedrukt. Die woorden hebben een speciale betekenis. De uitleg daarvan staat in de begrippenlijst achter in deze voorwaarden.

### Wie is uw eerste aanspreekpunt?

Hebt u deze verzekering gesloten via een verzekeringsadviseur? Dan is uw verzekeringsadviseur uw eerste aanspreekpunt. Dat betekent dat u schademeldingen en andere mededelingen aan ons altijd via uw verzekeringsadviseur doet.

---

# Wat staat er in deze voorwaarden?

<b>Belangrijk om vooraf te weten</b>	<b>2</b>
<b>Artikel 1 Hoe geeft u een schade aan ons door?</b>	<b>5</b>
<b>Artikel 2 Welke verplichtingen gelden?</b>	<b>5</b>
Artikel 2.1 Verplichtingen bij alle rubrieken van de verzekering	5
Artikel 2.2 Wat gebeurt er als verplichtingen niet worden nagekomen?	6
<b>Artikel 3 Wat is verzekerd?</b>	<b>7</b>
Artikel 3.1 Waar en hoe zijn roerende zaken verzekerd?	7
Artikel 3.2 Wat is de dekking van iedere rubriek?	8
Rubriek A Brand	8
Rubriek B Natuur	8
Rubriek C Uitgebreid	8
Rubriek D Droogstoken	9
Rubriek E Extra	10
Rubriek F Diefstal	10
Rubriek G Inductie door bliksem	10
Artikel 3.3 Extra kosten	10
Artikel 3.4 Opruimingskosten	11
<b>Artikel 4 Wat is niet verzekerd?</b>	<b>11</b>
Molest	11
Atoomkernreacties	11
Andere verzekeringen	11
Cybercime	11
Experimenteren, overbelasting, abnormaal gebruik	11
Geleidelijke achteruitgang	11
Normaal onderhoud, vervanging van onderdelen, reconstructie van data	11
Natuurrampen	12
Andere vergoedingsregeling	12
Opzet, roekeloosheid, grove schuld	12
Lichte beschadigingen	12
Gevorderd of in beslag genomen	12
Illegale activiteiten	12
Internationale sancties	12
Bijzondere regeling bij terrorismeschade	12
Wat is terrorisme?	13
Hoe bent u verzekerd bij terrorisme?	13
<b>Artikel 5 Wat gebeurt er bij schade en wat vergoeden wij?</b>	<b>14</b>
Artikel 5.1 Wat zijn de verplichtingen bij schade?	14
Artikel 5.2 Wat doen wij als u een schade doorgeeft?	15
Artikel 5.3 Hoe stellen wij de schade vast?	15
Artikel 5.4 Bijzondere bepalingen bij schades met asbest	17
Artikel 5.5 Als u niet mag herbouwen	17
Artikel 5.6 Funderingen	17
Artikel 5.7 Voorwaarden bij indexering	18
Artikel 5.8 Wat doen wij bij onderverzekering?	18
Artikel 5.9 Verbrugging	18
Artikel 5.10 Extra vergoedingen	18
Artikel 5.11 Hoe stellen wij de schadevergoeding vast?	19
Artikel 5.12 Betaling schadevergoeding en kosten	19

<b>Artikel 6 Welke andere afspraken zijn er?</b>	<b>20</b>
Artikel 6.1 Algemeen	20
Artikel 6.2 Begin en einde van de verzekering	21
Artikel 6.3 Overgang van het verzekerde belang	22
Artikel 6.4 De premie	23
Artikel 6.5 Mogen wij de premie of de voorwaarden tussentijds aanpassen?	24
Artikel 6.6 Wat doen wij bij fraude?	24
<b>Begrippenlijst</b>	<b>25</b>



## Artikel 1 Hoe geeft u een schade aan ons door?

Doet zich een *gebeurtenis* voor die mogelijk onder de dekking van deze verzekering valt? Geef u dit dan via uw verzekeringsadviseur zo snel mogelijk aan ons door. Kunt u uw verzekeringsadviseur niet op tijd bereiken? Dan kunt u de schade ook rechtstreeks aan ons doorgeven. U vindt onze contactgegevens op de websites [nn.nl/zakelijkschade/servicedl](https://nn.nl/zakelijkschade/servicedl) en [www.hortisecur.nl](https://www.hortisecur.nl)

---

## Artikel 2 Welke verplichtingen gelden?

Naast de algemene verplichtingen bij de verzekering gelden ook bijzondere verplichtingen. De bijzondere verplichtingen die voor deze verzekering gelden zijn vastgelegd in:

- artikel 2.1 'Verplichtingen bij alle rubrieken van de verzekering';
- artikel 3.2 per rubriek 'Wat zijn de aanvullende verplichtingen';
- artikel 5.1 'Verplichtingen bij schade';
- eventuele clausules bij de polis.

### Artikel 2.1 Verplichtingen bij alle rubrieken van de verzekering

#### Wijzigingen doorgeven

U moet alle wijzigingen die van invloed zijn op uw verzekering aan ons doorgeven. Twijfelt u of een wijziging van invloed is? Neem dan contact op met uw verzekeringsadviseur.

De volgende wijzigingen moet u in ieder geval doorgeven:

- een wijziging van de bestemming van *kas(sen)* en/of *bedrijfsgebouw(en)*;
- een wijziging van de bouwaard van *kas(sen)* en/of *bedrijfsgebouw(en)*;
- een wijziging van de aard of activiteit van uw bedrijf;
- het buiten gebruik zijn van de *kas(sen)* en/of *bedrijfsgebouw(en)* of een deel daarvan;
- het onderbrengen van verzekerde zaken op een andere locatie dan het risicoadres.

U moet een wijziging direct doorgeven, maar in ieder geval binnen veertien dagen nadat de wijziging ingaat. Als er iets wijzigt kunnen wij de premie en/of de voorwaarden bij uw verzekering herzien, of de verzekering beëindigen. Wij beoordelen het gewijzigde risico en sturen u daarover een bericht. Als wij de verzekering willen voortzetten geven wij aan welke premie en voorwaarden van toepassing worden. Als wij de verzekering willen beëindigen nemen wij daarvoor een opzegtermijn in acht van twee maanden.

Als u een wijziging aan ons doorgeeft dan ontvangt u binnen veertien dagen een bericht van ons. In de tussentijd blijft u verzekerd op de voorwaarden en tegen de premie zoals die van toepassing waren voordat de wijziging plaatsvond.

#### Onderhoud plegen

U moet zorgen dat verzekerde zaken goed zijn onderhouden.

#### Warmtekrachtinstallatie en trafo-installatie

U moet:

- het door de fabrikant en leverancier voorgeschreven onderhoud laten uitvoeren op de voorgeschreven momenten en
- alle aanbevelingen van de fabrikant en/of leverancier opvolgen en
- minimaal ieder jaar een inspectie laten uitvoeren van de volgende onderdelen van de trafo-installatie;
  - het bouwkundige deel;
  - de transformator;
  - de generatorschakelaar.

Onderhoud en inspecties moet u laten uitvoeren door een deskundige en onafhankelijke partij. Aanbevelingen uit iedere inspectie moet u binnen drie maanden opvolgen.

### **Keuring verwarmingsinstallatie**

U moet alle *verwarmingsinstallaties* en daarop aangesloten toestellen ieder jaar laten keuren door een UNETO-VNI erkend installateur. Blijken er gebreken uit deze jaarlijkse keuring? Dan moet u die direct (laten) repareren. Na reparatie moeten de installaties en de daarop aangesloten toestellen weer voldoen aan de voor die installaties en toestellen geldende (NEN/IEC) normeringen en overige voorschriften.

Bij schade moet u de keuringsrapporten overleggen.

### **Keuring watersilo**

Iedere watersilo op het risicoadres die ouder is dan zeven jaar (= 84 maanden) moet gekeurd worden:

- voor het einde van het achtste jaar (= 96 maanden);
- binnen iedere volgende termijn van twee jaar, tenzij het keuringsrapport een andere termijn vermeldt.

De keuringen moeten worden uitgevoerd door een deskundig en onafhankelijk bedrijf. U moet aanbevelingen uit iedere keuring binnen drie maanden opvolgen.

Bij schade moet u de keuringsrapporten overleggen.

### **Werkzaamheden met open vuur**

Het is niet toegestaan om werkzaamheden met open vuur te verrichten in de nabijheid van brandbare stoffen en/of brandbaar materiaal. U en/of de *verzekerde* moet zorgen voor een afstand van minimaal tien meter tussen de werkplek en eventuele brandbare stoffen en/of brandbaar materiaal. Als het verwijderen van brandbare stoffen en/of brandbaar materiaal niet mogelijk is, dan moeten deze afdoende brandwerend worden afgeschermd.

Schade die ontstaat tijdens werkzaamheden met open vuur is alleen gedekt als aan de bovengenoemde voorwaarden is voldaan.

Werkzaamheden met open vuur zijn ondermeer lassen, snijden, slijpen, vlamsolderen, verfafbranden.

### **Opslag brandbaar materiaal buiten**

Het is niet toegestaan om brandbaar materiaal op te slaan tegen buitengevels van *kas(sen)* en/of *bedrijfsgebouw(en)*. U en/of de *verzekerde* moet zorgen voor een afstand van minimaal tien meter tussen de buitengevel(s) en eventueel brandbaar materiaal.

Brandbaar materiaal is ondermeer hout, pallets, afvalcontainers, emballage.

### **Voorschriften nakomen**

Alle wettelijke bepalingen en geldende voorschriften moeten worden nagekomen bij werkzaamheden op uw bedrijf, waaronder de aanleg, bediening en onderhoud, van *kas(sen)*, *bedrijfsgebouw(en)*, *bassin(s)*, apparatuur en installaties.

### **Inspecties**

Wij mogen iedere verzekerde zaak (laten) inspecteren wanneer dit redelijkerwijs verlangd kan worden. U moet daarbij alle medewerking verlenen en de gevraagde informatie verstrekken.

## **Artikel 2.2 Wat gebeurt er als verplichtingen niet worden nagekomen?**

Als de verplichtingen bij deze verzekering niet worden nagekomen, dan vervalt het recht op een schadevergoeding als wij door het niet nakomen in onze belangen zijn geschaad.

Als het niet nakomen van een verplichting gebeurt met de opzet om ons te misleiden, dan vergoeden wij de schade in het geheel niet. Dus ook niet als wij niet in onze belangen zijn geschaad. Vervolgens nemen wij maatregelen. Wat deze maatregelen zijn leest u in artikel 6.6 'Wat doen wij bij fraude?'

Als u de verplichting om wijzigingen door te geven niet bent nagekomen geldt in geval van schade het volgende:

- als wij aantonen dat wij de verzekering niet zouden hebben voortgezet vanwege de wijziging, dan hebt u geen recht op schadevergoeding;
- als wij aantonen dat wij de verzekering tegen een hogere premie zouden hebben voortgezet, dan vergoeden wij de schade in de verhouding van de geldende premie tot de nieuw vastgestelde premie;
- als wij aantonen dat wij de verzekering met andere voorwaarden zouden hebben voortgezet, dan vergoeden wij de schade op grond van de andere voorwaarden.



## Artikel 3 Wat is verzekerd?

Verzekerd is de materiële schade aan de in de polis vermelde onroerende zaken (*kassen, bedrijfsgebouwen* en installaties) en roerende zaken (*inventaris, apparatuur en bedrijfsvoorraden*). Per verzekerde zaak leest u in de polis:

- een omschrijving van de verzekerde zaak;
- het verzekerde bedrag;
- of een jaarlijkse indexering van toepassing is;
- welke rubrieken verzekerd zijn.

Voorwaarde voor dekking is dat:

- de gedekte gebeurtenis plotseling en onvoorzien is, plaatsvindt op het risicoadres en zich voordoet binnen de looptijd van de verzekering en
- het op het moment waarop u de verzekering sloot of uitbreidde voor u onzeker was dat die *gebeurtenis* zich zou voordoen.

In artikel 3.2 'Wat is de dekking van iedere rubriek' leest u per rubriek wat de gedekte *gebeurtenissen* zijn.

### Artikel 3.1 Waar en hoe zijn roerende zaken verzekerd?

De dekking voor roerende zaken geldt alleen als die zaken zich bevinden in *kas(sen)* en/of *bedrijfsgebouw(en)* op het risicoadres.

#### Roerende zaken buiten

Roerende zaken die zich wel op het risicoadres, maar buiten de *kas(sen)* en/of *bedrijfsgebouw(en)* bevinden zijn alleen verzekerd tegen de *gebeurtenissen* zoals omschreven bij rubriek A Brand, op voorwaarde dat uit de polis blijkt dat deze rubriek is verzekerd.

#### Roerende zaken die zich ergens anders bevinden

Roerende zaken die in de polis zijn vermeld maar zich tijdelijk niet op het risicoadres bevinden zijn verzekerd tot 30% van het verzekerde bedrag. De zaken zijn verzekerd gedurende maximaal drie maanden en tegen de *gebeurtenissen* zoals omschreven bij:

- 1 rubriek A Brand op voorwaarde dat uit de polis blijkt dat deze rubriek is verzekerd, en de zaken zich bevinden buiten *kas(sen)* en/of *bedrijfsgebouw(en)*.
- 2 rubriek A Brand en rubriek B Natuur, op voorwaarde dat uit de polis blijkt dat beide rubrieken verzekerd zijn en de zaken zich bevinden in *kas(sen)* en/of *bedrijfsgebouw(en)*.

#### Roerende zaken van derden

Roerende zaken die niet uw eigendom zijn, maar zich wel bevinden in *kas(sen)* en/of *bedrijfsgebouw(en)* op het risicoadres zijn meeverzekerd binnen de grenzen van het verzekerde bedrag en tegen dezelfde rubrieken als de roerende zaken die in de polis zijn vermeld.

**Let op:** deze dekking geldt alleen als de eigenaar deze roerende zaken niet of niet voldoende heeft verzekerd.

### Artikel 3.2 Wat is de dekking van iedere rubriek?

Een rubriek is alleen van toepassing als deze verzekerd is. Welke rubrieken verzekerd zijn leest u in de polis. In dit artikel leest u voor iedere rubriek:

- welke *gebeurtenissen* gedekt zijn;
- eventuele aanvullende verplichtingen die van toepassing zijn naast de verplichtingen die zijn genoemd in artikel 2 'Welke verplichtingen gelden?';
- eventuele aanvullende uitsluitingen die van toepassing zijn naast de uitsluitingen die zijn genoemd in artikel 4 'Wat is niet verzekerd?'.

---

## Rubriek A Brand

### Welke gebeurtenissen zijn verzekerd?

Verzekerd is schade, veroorzaakt door:

- a *brand* en brandblussing;
- b diefstal en/of vermissing tijdens *brand*, brandblussing en beredding;
- c *blikseminslag*;
- d *ontploffing*;
- e *implosie*;
- f rook en roet als gevolg van een *brand* binnen een kilometer vanaf uw bedrijf;
- g *neervallen van luchtvaartuigen*.

*Brand*, *ontploffing* en *implosie* zijn ook gedekt als deze het gevolg zijn van eigen gebrek of eigen bederf.

---

## Rubriek B Natuur

### Welke gebeurtenissen zijn verzekerd?

Verzekerd is schade, onmiddellijk veroorzaakt door:

- a *storm*;
- b *hagel*;
- c *sneeuwdruk*.

**Let op:** als er een geautomatiseerd systeem aanwezig is voor het onmiddellijk dichtsturen van de luchtramen, dan is er alleen dekking als dit systeem is ingeschakeld. Schade die ontstaat door geopende luchtramen is alleen gedekt als aan deze eis is voldaan.

### Wat zijn de aanvullende uitsluitingen?

Hebt u rubriek B Natuur verzekerd? Dan geldt de volgende aanvullende uitsluiting.

- Sneeuwdruk  
Niet verzekerd is schade veroorzaakt door *sneeuwdruk* aan installaties, *inventaris*, apparatuur en/of *bedrijfsvoorraden* die zich buiten *kas(sen)* en/of *bedrijfsgebouw(en)* bevinden.

Bijvoorbeeld: u hebt buiten uw *kas* een silo of *bassin*. Na sneeuwval is het zeil ervan beschadigd. Deze schade is dus niet verzekerd.

---

## Rubriek C Uitgebreid

### Welke gebeurtenissen zijn verzekerd?

Verzekerd is schade, onmiddellijk veroorzaakt door:

- a water dat rechtstreeks *kas(sen)* en/of *bedrijfsgebouw(en)* instroomt vanuit kas- of dakgoten en/of bovengrondse hemelwaterafvoer als gevolg van *zware regenval*;
- b water dat rechtstreeks *kas(sen)* en/of *bedrijfsgebouw(en)* instroomt vanuit het direct omliggende terrein als gevolg van *zware regenval* op het eigen en/of direct aangrenzend terrein;



- c uitstromen van water, stoom, olie of andere vloeistoffen uit vaste installaties of daarop aangesloten toestellen, vaste leidingen, reservoirs of vaste tanks;
- d water dat stroomt uit *bassins*;
- e aanrijding of aanvaring door voer- of vaartuigen of door van voer- of vaartuigen afgevallen of uitgevloeide lading;
- f bevriezing als gevolg van een materiële beschadiging aan de *verwarmingsinstallatie* en/of de *procesautomatiseringsapparatuur*;
- g uitbreken van vee;
- h omvallen en/of afbreken van (delen van) bomen, heistellingen, kranen, hoogwerkers, windmolens, vlaggenmasten of lichtmasten;
- i kappen of snoeien van bomen;
- j luchtdruk als gevolg van startende of proefdraaiende lucht- of ruimtevaartuigen en/of doorbreken van de geluidsbarrière.

#### **Wat zijn de aanvullende verplichtingen?**

Hebt u rubriek C Uitgebreid verzekerd? Dan is er alleen dekking als u voldoet aan de volgende aanvullende verplichting.

- Hemelwaterafvoer  
Het systeem van boven- en ondergrondse hemelwaterafvoer, waaronder greppels, watergangen en riolering moet goed zijn onderhouden zodat water ongehinderd kan wegstromen.

#### **Wat zijn de aanvullende uitsluitingen?**

Hebt u rubriek C Uitgebreid verzekerd? Dan gelden de volgende aanvullende uitsluitingen.

- Water, stoom, vloeistoffen, neerslag, zware regenval  
Niet verzekerd is schade die ontstaat door of verband houdt met:
  - *zware regenval* in combinatie met *overstroming*;
  - water dat uit de openbare riolering terugstroomt via afvoerbuizen, sanitaire of andere toestellen;
  - grondwater;
  - ontwerp- of constructiefouten;
  - neerslag die is binnengedrongen door openstaande ramen, deuren of luiken.
- Bevriezing  
Niet verzekerd is schade die ontstaat door of verband houdt met bevriezing van *tuincentrumartikelen* of *agrarische producten*.

## **Rubriek D Droogstoken**

#### **Welke gebeurtenissen zijn verzekerd?**

Verzekerd is schade door een oververhitting van de ketelinstallatie, onmiddellijk veroorzaakt door het niet of niet juist functioneren van de laagwaterstandbeveiliging.

#### **Wat zijn de aanvullende verplichtingen?**

Hebt u rubriek D Droogstoken verzekerd? Dan gelden de volgende aanvullende verplichtingen:

- Alarminstallatie en beveiliging  
Er moet een goed werkende alarminstallatie zijn aangesloten op de ketelinstallatie.
- Inschakelen en testen van alarm en beveiliging  
De alarminstallatie en laagwaterstandbeveiliging moeten ingeschakeld blijven.  
U en/of *verzekerde* moet deze minimaal één keer per week controleren op bedrijfszekerheid.

- Opvolgen alarmsignalen  
Alarmsignalen moeten direct worden gestuurd aan minimaal één persoon die de signalen ook direct ontvangt. De persoon die de alarmsignalen ontvangt moet binnen 30 minuten adequaat handelen om schade te voorkomen en/of te beperken.
- 

## Rubriek E Extra

### Welke gebeurtenissen zijn verzekerd?

Verzekerd is schade, onmiddellijk veroorzaakt door:

- a iedere materiële beschadiging die het gevolg is van een van buiten komend onheil;
- b eigen gebrek van in de polis vermelde installaties en/of apparatuur.

### Wat zijn de aanvullende uitsluitingen?

Hebt u rubriek E Extra verzekerd? Dan geldt de volgende aanvullende uitsluiting.

Niet verzekerd is schade die ontstaat door of verband houdt met iedere gedekte en/of uitgesloten *gebeurtenis* onder rubrieken:

- A Brand;
  - B Natuur;
  - C Uitgebreid;
  - D Droogstoken;
  - F Diefstal;
  - G Inductie door bliksem.
- 

## Rubriek F Diefstal

### Welke gebeurtenissen zijn verzekerd?

Verzekerd is schade, onmiddellijk veroorzaakt door:

- *braak* of een poging daartoe;
  - diefstal na *braak*;
  - vandalisme door anderen dan uzelf, de verzekerde, de bij u en/of de *verzekerde* inwonende kinderen, een mede-eigenaar, medegebruiker, huurder en/of de bij hen inwonende kinderen;
  - beroving of afpersing die volgt op het binnendringen van *kas* of *bedrijfsgebouw* met geweld of bedreiging tegen personen.
- 

## Rubriek G Inductie door bliksem

### Welke gebeurtenissen zijn verzekerd?

Verzekerd is schade aan uw elektrische en elektronische installaties en apparatuur onmiddellijk veroorzaakt door inductie door bliksem.

---

### Artikel 3.3 Extra kosten

Dit artikel geldt alleen als in de polis is vermeld dat extra kosten verzekerd zijn. Dit zijn kosten die niet onder de dekking van deze verzekering vallen, maar die u wel hebt moeten maken als gevolg van een gedekte *gebeurtenis*. De extra kosten worden vergoed tot maximaal het in de polis vermelde bedrag, ongeacht de werkelijk gemaakte kosten.

Onder extra kosten valt niet de aankoop, vervanging, reparatie en/of opruiming van onroerende- en/of roerende zaken, en ook niet de behandeling of bewerking van grond of water.

### Artikel 3.4 Opruimingskosten

Dit artikel geldt alleen als in de polis is vermeld dat opruimingskosten verzekerd zijn. Dit zijn de kosten voor het afbreken, wegruimen en/of afvoeren van verzekerde zaken voor zover dit een noodzakelijk gevolg is van een gedekte gebeurtenis en er voor het afbreken, wegruimen of afvoeren geen enkele behandeling of bewerking is vereist van de bodem of het water.

De opruimingskosten worden vergoed tot maximaal het in de polis vermelde bedrag, ongeacht de werkelijk gemaakte kosten.



## Artikel 4 Wat is niet verzekerd?

Bij deze verzekering geldt een aantal uitsluitingen. De uitsluitingen die gelden voor deze verzekering zijn vastgelegd in:

- artikel 4 'Wat is niet verzekerd?';
- artikel 3.2 per rubriek 'Wat zijn de aanvullende uitsluitingen?';
- eventuele clausules in de polis.

Is een schade die gedekt is op deze verzekering het gevolg van een *gebeurtenis* die verband houdt met terrorisme? Dan vergoeden wij niet altijd de hele schade. In dit artikel leest u onder 'Bijzondere regeling bij terrorismeschade' welke afspraken gelden in geval van een terrorismeschade.

### Molest

Niet verzekerd is schade als gevolg van *molest*.

### Atoomkernreacties

Niet verzekerd is schade ontstaan door of verband houdend met een *atoomkernreactie*.

### Andere verzekeringen

Er is geen dekking voor schade die gedekt wordt door een andere verzekering waaronder u verzekerd bent, of schade die onder die andere verzekering gedekt zou zijn als deze verzekering niet zou bestaan.

### Cybercrime

Niet verzekerd is schade die ontstaat door of verband houdt met *computercriminaliteit*, *kwaadaardige code* en/of verlies of diefstal van gegevens.

### Experimenteren, overbelasting, abnormaal gebruik

Niet verzekerd is schade die ontstaat door of verband houdt met:

- abnormaal gebruik van de verzekerde zaken;
- overbelasting van de verzekerde zaken;
- beproeven, in-/afstellen, testen van of experimenteren met de verzekerde zaken.

### Geleidelijke achteruitgang

Niet verzekerd is schade die ontstaat door of verband houdt met slijtage, corrosie of enig andere geleidelijke achteruitgang die het gevolg is van de gewone werking en het normale gebruik van de verzekerde zaken.

### Normaal onderhoud, vervanging van onderdelen, reconstructie van data

Niet verzekerd zijn kosten voor:

- normaal onderhoud en de daarbij behorende vervanging van losse onderdelen;
- reconstructie van data.

### Natuurrampen

Niet verzekerd is schade die ontstaat door of verband houdt met:

- verzakking van de bodem;
- aardverschuiving of aardbeving;
- vulkanische uitbarsting;
- *overstroming*.

### Andere vergoedingsregeling

Niet verzekerd is het deel van de schade waarvoor u een aanspraak hebt op een vergoeding buiten deze verzekering. Bijvoorbeeld een onderhoudscontract, (product)garantie en/of overheidsregeling.

### Opzet, roekeloosheid, grove schuld

Niet verzekerd is schade die ontstaat door of verband houdt met opzet, al dan niet bewuste roekeloosheid en/of grove schuld van uzelf of degene die handelt in uw opdracht of met uw goedbevinden.

### Lichte beschadigingen

Niet verzekerd is schade die geen invloed heeft op het juist functioneren van de verzekerde zaak, waaronder:

- krassen,
- schrammen,
- deuken,
- beschadiging van kunststof afdekking op dekroeden,
- en/of andere lichte beschadigingen.

### Gevorderd of in beslag genomen

Niet verzekerd is schade die ontstaat aan verzekerde zaken die door enige overheidsinstantie gevorderd of in beslag genomen zijn.

### Illegale activiteiten

Niet verzekerd is schade als er illegale activiteiten plaatsvinden op het risicoadres. Het is hierbij niet van belang of die illegale activiteit de oorzaak vormt van de schade en of u niet op de hoogte was van die illegale activiteit.

Onder illegale activiteiten verstaan wij voor deze verzekering in ieder geval:

- onwettige teelt, fabricage of handel in hennepproducten, XTC-pillen, heroïne, cocaïne en soortgelijke onder de Opiumwet verboden activiteiten;
- het opslaan, verhandelen of bewerken van gestolen zaken.

### Internationale sancties

Niet verzekerd zijn:

- activiteiten die wij op grond van sanctiewet- en regelgeving niet mogen verzekeren;
- de financiële belangen van personen, ondernemingen, overheden en andere entiteiten die wij op grond van *sanctiewet- en regelgeving* niet mogen verzekeren;
- aanspraken van derden aan wie wij op grond van *sanctiewet- en regelgeving* geen betalingen en/of schade-uitkeringen mogen doen;
- schade aan en/of verlies van zaken die wij op grond van *sanctiewet- en regelgeving* niet mogen verzekeren.

Wij keren geen schadevergoeding uit als dit in strijd is met de *sanctiewet- en regelgeving*.

### Bijzondere regeling bij terrorismeschade

#### Uitkeringsprotocol

Wij hebben ons voor het terrorismerisico herverzekerd bij de Nederlandse Herverzekeringsmaatschappij voor Terrorismeschaden NV (NHT). Op de regeling van terrorismeschade is het Protocol afwikkeling claims voor terrorismeschaden van de NHT van toepassing. In dit artikel leest u de belangrijkste regels uit dit uitkeringsprotocol. De volledige tekst van het uitkeringsprotocol kunt u raadplegen op [www.terrorismeverzekerd.nl](http://www.terrorismeverzekerd.nl) en is bij ons verkrijgbaar.

## Wat is terrorisme?

Met terrorisme bedoelen wij:

- gewelddadige handelingen en/of gedragingen, in de vorm van een aanslag of een reeks van in tijd en oogmerk met elkaar samenhangende aanslagen, en
- het (doen) verspreiden van ziektekiemen en/of stoffen,

als gevolg waarvan letsel en/of aantasting van de gezondheid, al dan niet de dood ten gevolge hebbend, bij mensen of dieren en/of schade aan zaken ontstaat, dan wel anderszins economische belangen worden aangetast, waarbij aannemelijk is dat deze aanslag of reeks, respectievelijk het verspreiden van ziektekiemen en/of stoffen - al dan niet in enig organisatorisch verband - is beraamd en/of uitgevoerd met het oogmerk om bepaalde politieke en/of religieuze doelen te verwezenlijken.

Met preventieve maatregelen bedoelen wij:

Van overheidswege en/of door *verzekerde(n)* en/of derde(n) getroffen maatregelen om het onmiddellijk dreigend gevaar van terrorisme af te wenden of - als dit gevaar zich heeft verwezenlijkt - de gevolgen daarvan te beperken.

## Hoe bent u verzekerd bij terrorisme?

### Beperkte schadevergoeding

Bij een gedekte schade als gevolg van *gebeurtenissen* die (direct of indirect) verband houden met:

- terrorisme of preventieve maatregelen, en/of
  - handelingen of gedragingen ter voorbereiding van terrorisme of preventieve maatregelen,
- geldt dat wij de schadevergoeding kunnen beperken tot het bedrag van de uitkering die wij ontvangen van de NHT. De NHT beslist of er sprake is van een terrorismeschade.

U kunt pas aanspraak maken op de vergoeding na deze beslissing en de bekendmaking van het bedrag van de vergoeding.

**Let op:** de regeling van de NHT geldt uitsluitend voor in Nederland gelegen risico's. Of een risico in Nederland is gelegen wordt beoordeeld overeenkomstig artikel 1.1 Wft onder 'staat waar het risico is gelegen'. Terrorismeschade die niet vergoed wordt door de NHT is niet verzekerd.

### Maximale uitkering per locatie

Als de verzekering betrekking heeft op:

- materiële schade aan onroerende zaken en/of de inhoud daarvan, of
- op gevolgschade van dergelijke schade,

geldt dat de NHT per *verzekeringnemer* per verzekerde locatie per jaar maximaal € 75.000.000,- zal uitkeren, ongeacht het aantal afgegeven polissen. Voor de toepassing hiervan geldt dat rechtspersonen en vennootschappen die zijn verbonden in een groep, tezamen worden aangemerkt als een *verzekeringnemer*.

Onder verzekerde locatie wordt hierbij verstaan:

- alle op het risicoadres aanwezige, door *verzekeringnemer* verzekerde objecten en
- daarbuiten gelegen objecten die op minder dan vijftig meter afstand van elkaar liggen en waarvan ten minste één op het risicoadres is gelegen.

### Schade melden binnen twee jaar

In afwijking van wat op een andere plaats in de polis of in deze voorwaarden is bepaald, geldt:

- u moet de schade bij ons melden binnen twee jaar nadat de NHT heeft beslist of er sprake is van een terrorismeschade;
- als u hieraan niet voldoet vervalt ieder recht op schadevergoeding of uitkering.



## Artikel 5 Wat gebeurt er bij schade en wat vergoeden wij?

In dit artikel leest u:

- wat de verplichtingen zijn bij schade,
- wat wij doen als u een schade doorgeeft,
- hoe wij de schadeomvang vaststellen,
- hoe wij de schadevergoeding vaststellen,
- hoe wij uw schade afhandelen.

### Artikel 5.1 Wat zijn de verplichtingen bij schade?

Bij schade moeten de hierna genoemde verplichtingen worden nagekomen.

#### 1 Schade voorkomen/verminderen

U en/of de *verzekerde* moet binnen redelijke grenzen alle maatregelen nemen om schade te voorkomen of te verminderen:

- als zich een *gebeurtenis* voordoet waarvoor deze verzekering dekking biedt, of
- als zo'n *gebeurtenis* zich dreigt voor te doen.

#### 2 Schade doorgeven

Zodra u op de hoogte bent van een *gebeurtenis* die kan leiden tot een schadevergoeding onder deze verzekering moet u dit zo snel mogelijk aan ons doorgeven.

#### 3 Aangifte

Als een strafbaar feit gepleegd is moet u hiervan zo snel mogelijk aangifte doen bij de politie.

#### 4 Schriftelijke schadeaangifte

U moet een schriftelijke verklaring opstellen over de oorzaak, de toedracht en de schadeomvang.

#### 5 Informatie geven

U moet binnen redelijke termijn aan ons of aan onze expert laten weten of u voor vergoeding van de schade een beroep kunt doen op een andere verzekering, en u moet ons alle informatie en documenten geven die wij u vragen. De informatie die wij u vragen is voor ons van belang om te beoordelen of u recht hebt op een schadevergoeding en wat de schadeomvang is.

#### 6 Medewerking verlenen

U moet:

- zorgen dat alle aanwijzingen van ons en de door ons aangestelde expert worden opgevolgd, en
- ons volledige medewerking verlenen, en
- zorgen dat alles wordt nagelaten wat onze belangen zou kunnen schaden.

#### 7 Medewerking aan verhaal

Als wij de schade willen verhalen op de veroorzaker van de schade, dan bent u verplicht hieraan mee te werken.

#### 8 Herstel, vervanging, herbouw of aankoop

Herstel, vervanging, herbouw en/of aankoop moet binnen twee jaar na de schadedatum zijn afgerond. Na een schade bent u dan ook verplicht om ons te melden of u gaat herstellen, vervangen, herbouwen of overgaat tot de aankoop van een gelijkwaardig glastuinbouwbedrijf. U moet dit zo spoedig mogelijk schriftelijk melden, maar in ieder geval binnen twaalf maanden na de schadedatum. Doet u dat niet? Dan heeft dit gevolgen voor uw schadevergoeding. Wat deze gevolgen zijn leest u in artikel 5.12 'Betaling schadevergoeding en kosten'.

Het is belangrijk dat deze verplichtingen worden nagekomen. Gebeurt dat niet? Dan vervalt het recht op schadevergoeding als wij door het niet nakomen in onze belangen zijn geschaad.

Als het niet nakomen van een verplichting gebeurt met de opzet om ons te misleiden, dan is dit fraude en vergoeden wij de schade in het geheel niet. Dus ook niet als wij niet in onze belangen zijn geschaad. Vervolgens nemen wij maatregelen. Wat deze maatregelen zijn leest u in artikel 6.6 'Wat doen wij bij fraude?'.

## Artikel 5.2 Wat doen wij als u een schade doorgeeft?

Als u een schade doorgeeft stellen we vast wat de oorzaak en de toedracht van de schade is en hoe groot de schade is. Vaak schakelen we hierbij een expert in. Een expert kan een van onze medewerkers zijn, of iemand van een ander bedrijf aan wie wij hebben gevraagd om de schade vast te stellen.

## Artikel 5.3 Hoe stellen wij de schade vast?

De schadeomvang is niet gelijk aan de schadevergoeding. Hoe wij de schadevergoeding vaststellen leest u in artikel 5.11 'Hoe stellen wij de schadevergoeding vast?'.

Voor schade aan *kas(sen)* of *bedrijfsgebouw(en)* die verzekerd zijn inclusief installaties geldt dat:

- de schade aan de *kas* of het *bedrijfsgebouw* wordt vastgesteld volgens artikel 5.3.1 'Kas en bedrijfsgebouw en
- de schade aan de installaties wordt vastgesteld volgens artikel 5.3.2 'Inventaris, apparatuur, installaties, bedrijfsvoorraden en overige roerende zaken'.

De schade zal in onderling overleg worden vastgesteld of door een door ons in te schakelen expert. Als u het niet eens bent met de, al dan niet door onze expert vastgestelde schade dan moet u een eigen expert benoemen. Dit moet u ons melden binnen één week nadat wij u de vastgestelde schade hebben laten weten. Doet u dat niet? Dan is de door ons of onze expert vastgestelde schade bindend.

Als u ervoor kiest om een eigen expert te benoemen dan betekent dit dat uw en onze expert een derde expert moeten benoemen. Dit doen zij voordat zij aan hun werkzaamheden beginnen. Komen uw en onze expert niet tot overeenstemming, dan zal deze derde expert de schade vaststellen. Dit doet hij binnen de grenzen van de schade die door uw en onze expert is vastgesteld. De vaststelling door deze derde expert is bindend.

Hoe wij de kosten van de ingeschakelde expert(s) vergoeden leest u in artikel 5.10 'Extra vergoedingen'.

**Let op:** wij kunnen de schadeomvang pas definitief vaststellen nadat alle wij alle gegevens hebben ontvangen die daarvoor nodig zijn.

### 1 Kas en bedrijfsgebouw

De *kas(sen)* en *bedrijfsgebouw(en)* zijn verzekerd op basis van *herbouwwaarde*. Dit geldt niet als in de polis is vermeld dat uw *kas(sen)* of *bedrijfsgebouw(en)* zijn verzekerd op basis van *verkoopwaarde*.

Ook als uw *kas(sen)* of *bedrijfsgebouw(en)* zijn verzekerd op basis van *herbouwwaarde* kan de schadeomvang worden vastgesteld op basis van *verkoopwaarde*. Het volgende schema geeft aan op welke basis wij de schadeomvang vaststellen.

Waar wij in dit schema 'gebouw' schrijven bedoelen wij uw *kas(sen)* en/of *bedrijfsgebouw(en)*.

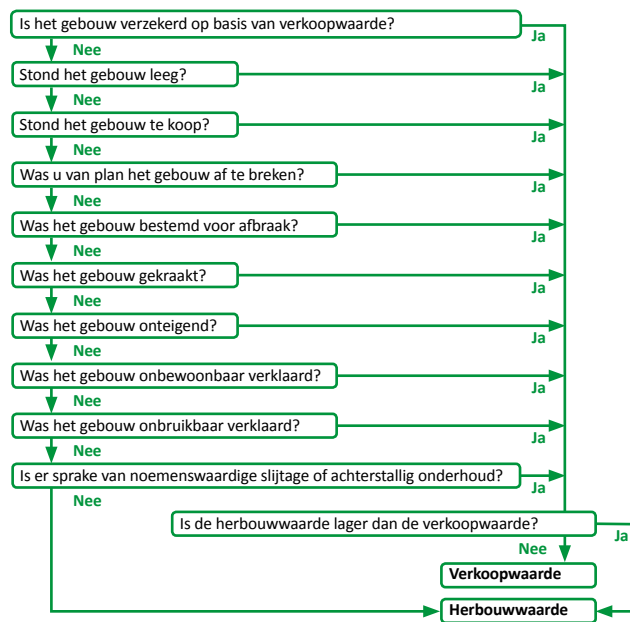

Stellen wij de schadeomvang vast op basis van *verkoopwaarde*? Dan is de schadeomvang het verschil tussen de *verkoopwaarde* onmiddellijk voor de gebeurtenis en de waarde van de restanten onmiddellijk na de *gebeurtenis*.

Stellen wij de schadeomvang vast op basis van *herbouwwaarde*? Dan is de schadeomvang het verschil tussen de *herbouwwaarde* onmiddellijk voor de *gebeurtenis* en de waarde van de restanten onmiddellijk na de *gebeurtenis*.

## 2 Inventaris, apparatuur, installaties, bedrijfsvoorraden en overige roerende zaken

De *inventaris*, apparatuur en installaties zijn verzekerd op basis van de *nieuwwaarde*. Dit geldt niet als in de polis is vermeld dat uw *inventaris*, apparatuur en installaties zijn verzekerd op basis van *dagwaarde*. De *bedrijfsvoorraden*, *agrarische producten* en *tuincentrumartikelen* zijn altijd verzekerd tegen *dagwaarde*.

Ook als uw *inventaris*, apparatuur, en installaties zijn verzekerd op basis van *nieuwwaarde* kan de schadeomvang worden vastgesteld op basis van *dagwaarde*. Het volgende schema geeft aan op welke basis wij de schadeomvang vaststellen.

Waar wij in dit schema '*inventaris*' schrijven bedoelen wij uw apparatuur, installaties en ieder afzonderlijk onderdeel van de *inventaris*.

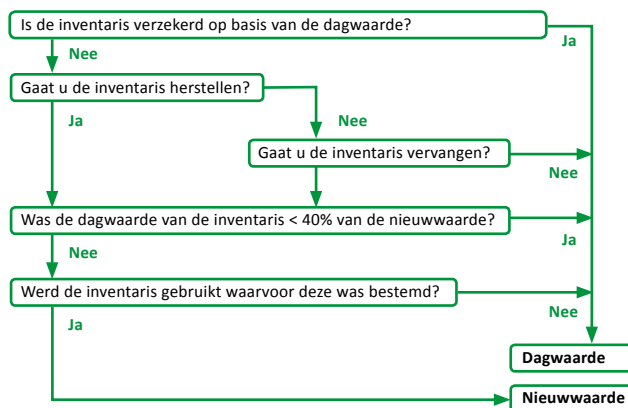

Stellen wij de schadeomvang vast op basis van *dagwaarde*? Dan is de schadeomvang het verschil tussen de *dagwaarde* van de beschadigde zaak onmiddellijk voor de *gebeurtenis* en de waarde van de restanten onmiddellijk na de *gebeurtenis*.



Stellen wij de schadeomvang vast op basis van *nieuwwaarde*? Dan is de schadeomvang het verschil tussen de *nieuwwaarde* van de beschadigde zaak onmiddellijk voor de *gebeurtenis* en de waarde van de restanten onmiddellijk na de *gebeurtenis*.

#### Artikel 5.4 Bijzondere bepalingen bij schades met asbest

Is door een gedekte *gebeurtenis* schade ontstaan aan asbesthoudende dakbedekking of gevelbekleding? Dan stellen wij die schade vast op basis van de oppervlakte van de dakbedekking of gevelbekleding die daadwerkelijk beschadigd is geraakt. Daarbij hanteren wij een maximale vergoeding per vierkante meter beschadigde dakbedekking of gevelbekleding.

Wilt of moet u na een gedekte *gebeurtenis* ook onbeschadigde dakbedekking of gevelbekleding verwijderen of vervangen, dan betalen wij die kosten niet. Ook niet als u hiertoe door de overheid verplicht wordt.

Hoe groot uw schade is hangt af van de oppervlakte van de beschadigde delen en het jaartal waarin de schadeveroorzakende *gebeurtenis* zich voordoet. In de onderstaande tabel leest u hoe wij deze schade vaststellen.

Schadejaar	Maximale uitkering voor dakbedekking en gevelbekleding met isolatie (per m2)	Maximale uitkering voor dakbedekking en gevelbekleding zonder isolatie (per m2)
2018	€ 27	€ 18
2019	€ 22,50	€ 15
2020	€ 18	€ 12
2021	€ 13,50	€ 9
2022	€ 9	€ 6
2023	€ 4,50	€ 3
> 2024	€ 0	€ 0

Hebt u ook opruimingskosten verzekerd? Dan vergoeden wij alleen de kosten die betrekking hebben op het opruimen en afvoeren van het beschadigde materiaal voor zover er voor het opruimen of afvoeren geen enkele behandeling of bewerking vereist is van de bodem, het water of omliggende dakbedekking of gevelbekleding.

**Let op:** vanaf 1 januari 2024 is schade aan asbesthoudende dakbedekking of gevelbekleding niet meer verzekerd. Ook kosten voor het opruimen en afvoeren ervan vergoeden wij vanaf deze datum niet meer.

#### Artikel 5.5 Als u niet mag herbouwen

Is het van overheidswege niet toegestaan om te herbouwen op het risicoadres? Dan stellen wij herbouwen gelijk aan herbouw of aankoop van eenzelfde gebouw, met dezelfde bestemming, binnen Nederland, België of Duitsland waarmee u een bedrijfseconomisch gelijkwaardig glastuinbouwbedrijf kunt voortzetten.

#### Artikel 5.6 Funderingen

Zijn de funderingen niet beschadigd, maar kunt u deze na een schade niet meer gebruiken omdat u van overheidswege niet mag herbouwen? Dan vergoeden wij ook de waarde van de niet beschadigde funderingen voor zover u daarvoor geen andere schadeloosstelling ontvangt.

### Artikel 5.7 Voorwaarden bij indexering

Is in de polis vermeld dat het verzekerde bedrag wordt geïndexeerd, dan geldt het volgende.

- 1 Ieder jaar wordt per premievalidatum het verzekerde bedrag verhoogd, verlaagd, of onveranderd gelaten. Dit doen wij in overeenstemming met het laatst vastgestelde indexcijfer dat van toepassing is op de verzekerde zaken.
- 2 Als u nog een andere verzekering hebt die niet is gesloten op indexvoorwaarden geldt dat wij de wijzigingen als gevolg van het indexcijfer toepassen op het totale verzekerde bedrag. Dit is dus inclusief het verzekerde bedrag van de andere verzekering.
- 3 Als bij schade blijkt dat de waarde van de verzekerde zaken hoger is dan het verzekerde bedrag op de laatste premievalidatum, dan stellen wij de schadeomvang vast aan de hand van het indexcijfer op het moment van de schade.

### Artikel 5.8 Wat doen wij bij onderverzekering?

Er is sprake van onderverzekering als de waarde van een verzekerde zaak hoger is dan het bedrag waarvoor die zaak is verzekerd. Het bedrag waarvoor een zaak is verzekerd leest u in de polis. In het geval van een schade betekent dit het volgende; de schadeomvang wordt berekend naar verhouding van het verzekerde bedrag tot de waarde van die zaak direct voor de *gebeurtenis*.

**Bijvoorbeeld:** een installatie is verzekerd op basis van *nieuwwaarde* en u hebt €100.000,- opgegeven als verzekerd bedrag. Na een schade blijkt dat de werkelijke *nieuwwaarde* van de installatie €140.000,- was. In dit geval is er sprake van onderverzekering.

Als de schade aan de installatie €70.000,- is dan bedraagt de schadeomvang maximaal  $((€100.000,-/€140.000,-) \times €70.000,-) = €50.000,-$

### Artikel 5.9 Verbrugging

Versillende verzekerde zaken kunnen in de polis gedekt zijn tegen dezelfde *gebeurtenissen*. Blijkt bij schade dat sommige van die zaken zijn onderverzekerd en andere zijn oververzekerd, dan hebt u daarvoor te weinig of teveel premie betaald. In dat geval mag het teveel betaalde premiebedrag voor het laatste jaar benut worden ten gunste van de onderverzekerde zaken. Dit betekent dat wij dan opnieuw de verschuldigde premie van iedere verzekerde zaak berekenen.

Wij doen dat op basis van:

- 1 het bij de verzekerde zaken horende premiepromillage en
- 2 de waarde van de zaken onmiddellijk voor de *gebeurtenis*.

Bij deze nieuwe berekening geldt dat het totaal van de in de polis vermelde verzekerde bedragen niet mag worden overschreden. Hebben wij voldoende premie ontvangen om alle zaken in de polis te verzekeren, dan passen wij geen onderverzekering toe.

Hebben wij onvoldoende premie ontvangen om alle zaken in de polis te verzekeren, dan passen wij wel onderverzekering toe. Hoe groot die onderverzekering dan is hangt af van de totaal betaalde premie in verhouding tot de premie die nodig was om alle zaken in de polis te verzekeren.

Deze regeling van verbrugging wordt niet toegepast op betaalde premiebedragen voor *bedrijfsvoorraden, agrarische producten, extra kosten, tuincentrumartikelen* en de opruimingskosten.

### Artikel 5.10 Extra vergoedingen

Wij vergoeden de in dit artikel genoemde kosten, zo nodig boven het verzekerde bedrag.

#### Bereddingskosten

Dit zijn de kosten van maatregelen die u en/of de *verzekerde* tijdens de looptijd van de verzekering treft en die redelijkerwijs noodzakelijk zijn om:

- schade door een onder de verzekering gedekte *gebeurtenis* te beperken, en/of
- een onmiddellijk dreigend gevaar van een schade die binnen de dekking van deze verzekering zou vallen af te wenden.

Onder kosten van maatregelen valt ook schade aan zaken die zijn ingezet bij het nemen van maatregelen.

### **Kosten van experts bij schaderegeling**

Dit zijn de kosten en het salaris van experts die de schade vaststellen en de toedracht van de schade onderzoeken. Wij vergoeden het salaris en de kosten van de expert die wij benoemen. Wij vergoeden het salaris en de kosten van de expert die u benoemt. Wij vergoeden dit tot maximaal het bedrag van het salaris en de kosten van onze expert. Ook van de derde expert vergoeden wij het salaris en de kosten.

Wij vergoeden geen salaris en kosten van experts die zich niet voorafgaand aan hun benoeming hebben geconformeerd aan de 'Gedragscode Expertiseorganisaties' van het Verbond van Verzekeraars.

### **Artikel 5.11 Hoe stellen wij de schadevergoeding vast?**

De schadevergoeding baseren wij op de schadeomvang, de verzekerde bedragen in de polis, het eigen risico en eventueel van toepassing zijnde indexvoorwaarden, verbrugging en onderverzekering.

### **Artikel 5.12 Betaling schadevergoeding en kosten**

In dit artikel leest u hoe wij uw schadevergoeding betalen.

#### **1 Kas en bedrijfsgebouw**

##### **Vergoeding op basis van verkoopwaarde**

Vergoeden wij uw schade op basis van *verkoopwaarde*? Dan betalen wij u de schadevergoeding binnen één maand nadat de schadeomvang is vastgesteld.

##### **Vergoeding op basis van herbouwwaarde**

Vergoeden wij uw schade op basis van herbouwwaarde? Dan bedraagt de schadevergoeding nooit meer dan de werkelijk aan herstel of herbouw bestede bedragen. In geval van aankoop van een gelijkwaardig glastuinbouwbedrijf bedraagt de schadevergoeding nooit meer dan het bedrag waarvoor het bedrijf wordt aangekocht exclusief de grond. Wij betalen u 50% van de schadevergoeding binnen één maand nadat de schadeomvang is vastgesteld, met als maximum een bedrag ter hoogte van de schadevergoeding op basis van *verkoopwaarde*.

Het restant van de schadevergoeding op basis van *herbouwwaarde* ontvangt u als:

- u hebt voldaan aan uw verplichting zoals omschreven in artikel 5.1.8 'Herstel, vervanging, herbouw of aankoop', en
- het herstel, de vervanging, herbouw of aankoop is voltooid.

U moet de nota's overleggen, of de koopakte inclusief het taxatierapport.

##### **Vergoeding van de kosten voor beredding en experts**

De in artikel 5.10 genoemde kosten betalen wij binnen één maand nadat de hoogte van deze kosten is vastgesteld.

#### **2 Inventaris, apparatuur, installaties, bedrijfsvoorraden en overige roerende zaken**

##### **Vergoeding op basis van dagwaarde**

Vergoeden wij uw schade op basis van *dagwaarde*? Dan betalen wij u de schadevergoeding binnen één maand nadat de schadeomvang is vastgesteld.

##### **Vergoeding op basis van nieuwwaarde**

Vergoeden wij uw schade op basis van *nieuwwaarde*? Dan bedraagt de schadevergoeding nooit meer dan de werkelijk aan herstel of vervanging bestede bedragen. Wij betalen u een vergoeding op basis van dagwaarde binnen één maand nadat de schadeomvang is vastgesteld. Het restant van het verschil tussen de *nieuwwaarde* en de *dagwaarde* betalen wij als u hebt voldaan aan uw verplichting zoals omschreven in artikel 5.1.8 'Herstel, vervanging, herbouw of aankoop'.

U moet de nota's overleggen.

### **Vergoeding van de kosten voor beredding en experts**

De in artikel 5.10 genoemde kosten betalen wij binnen één maand nadat de hoogte van deze kosten is vastgesteld.



## **Artikel 6 Welke andere afspraken zijn er?**

### **Artikel 6.1 Algemeen**

#### **Wat is uw bedenkerperiode?**

Na het afsluiten van deze verzekering hebt u een bedenkerperiode. De bedenkerperiode eindigt veertien dagen nadat u de polis hebt ontvangen. In deze periode kunt u besluiten dat u de verzekering toch niet wilt. Als u van dit recht gebruik wilt maken, dan moet u dat binnen de bedenkerperiode schriftelijk of per e-mail aan ons doorgeven. De verzekering is dan niet gesloten. U hoeft dan geen premie te betalen. Als u schade hebt, wordt deze niet vergoed.

#### **Bij wie bent u verzekerd?**

U bent verzekerd bij Gartenbau Versicherung VVaG te Wiesbaden (Duitsland). De verzekeringsovereenkomst wordt namens Gartenbau Versicherung VVaG uitgevoerd door Nationale-Nederlanden Schadeverzekering Maatschappij N.V., Prinses Beatrixlaan 35, te Den Haag. Ons postadres is Postbus 93604, 2509 AV Den Haag. De statuten van Gartenbau Versicherung VVaG zijn van toepassing, deze kunt u downloaden van de website [www.hortisecur.nl/hortisecur](http://www.hortisecur.nl/hortisecur). Bij de leden vindt geen naheffing plaats.

#### **Naar welk adres sturen wij informatie over uw verzekering?**

Wij sturen informatie over de verzekering naar u of uw verzekeringsadviseur. Informatie over uw verzekering kunnen wij rechtsgeldig sturen naar

- u op het adres dat bij ons als laatste bekend is of
- naar uw verzekeringsadviseur.

Dat betekent dat wij er van uit mogen gaan dat de informatie die wij gestuurd hebben, juist is geadresseerd en u heeft bereikt.

**Let op:** het is dus belangrijk dat u niet vergeet om adreswijzigingen aan ons door te geven.

#### **Hoe gaan wij om met uw persoonsgegevens?**

Bij de aanvraag of wijziging van de verzekering vragen wij persoonsgegevens van u. Deze gegevens gebruiken wij voor:

- het vastleggen en uitvoeren van de verzekering;
- het uitvoeren van wettelijke verplichtingen;
- het voorkomen van fraude;
- het uitvoeren van marketingactiviteiten;
- het waarborgen van de veiligheid en de integriteit van de financiële sector, onze organisatie, medewerkers en klanten.

Op de verwerking van persoonsgegevens is de 'Gedragscode Verwerking Persoonsgegevens Financiële Instellingen' van toepassing. De volledige tekst van de gedragscode staat op de website van het Verbond van Verzekeraars ([www.verzekeraars.nl](http://www.verzekeraars.nl)). U kunt de gedragscode ook opvragen bij het Verbond van Verzekeraars.

Om een goed acceptatie-, risico- en fraudebeleid te kunnen voeren worden door ons gegevens over u en uw verzekeringen ingezien en vastgelegd in het Centraal Informatiesysteem van de Nederlandse verzekeraars (CIS). Op de website [www.stichtingcis.nl](http://www.stichtingcis.nl) vindt u meer informatie, waaronder het privacyreglement van Stichting CIS.

#### **Welk recht geldt voor deze verzekering?**

Voor deze verzekering geldt Nederlands recht.

### **Wat kunt u doen als u een klacht hebt?**

Als u een klacht hebt over de manier waarop wij het verzekeringscontract uitvoeren, dan kunt u contact opnemen met de betrokken afdeling van de gevolmachtigde van Gartenbau Versicherung VVaG, dit is Nationale-Nederlanden Schadeverzekering Maatschappij N.V.. Komt u er samen niet uit, leg dan uw klacht voor aan de directie van Nationale-Nederlanden Schadeverzekering Maatschappij N.V. in Amsterdam.

Als u een particulier bent en niet handelt in de uitoefening van een beroep of bedrijf kunt u uw klacht ook voorleggen aan Stichting Klachteninstituut Financiële dienstverlening (KlFID). Dit is een onafhankelijk klachtenloket. De volledige klachten- en geschillenprocedure van KlFID staat op de website [www.kifid.nl](http://www.kifid.nl). Op deze website kunt u lezen wie een klacht kan indienen, binnen welke termijn een klacht moet zijn ingediend en welke kosten daaraan zijn verbonden.

Bent u niet tevreden over de geboden oplossing, dan kunt u een procedure aanhangig maken voor de bevoegde Nederlandse rechter te Amsterdam. U kunt in dat geval de dagvaarding laten betekenen ten kantore van Nationale-Nederlanden Schadeverzekering Maatschappij N.V..

## **Artikel 6.2 Begin en einde van de verzekering**

### **Tot wanneer loopt de verzekering?**

De verzekering sluit u af voor een bepaalde periode. Deze periode is de eerste contracttermijn. De datum waarop de eerste contracttermijn eindigt staat in de eerste polis die u ontvangt. Deze datum noemen we de contractvervaldatum. Als u of wij de verzekering niet beëindigen dan verlengen wij de verzekering na de eerste contracttermijn. Dit doen wij telkens voor een periode van twaalf maanden. De einddatum van de verlengingsperiode geldt dan als de nieuwe contracttermijn.

### **Op welk tijdstip begint en eindigt de verzekering?**

De verzekering begint om 00:00 uur op de ingangsdatum die in de polis staat. De verzekering stopt om 24:00 op de datum waarop de verzekering eindigt.

### **Wanneer kunnen wij de verzekering beëindigen?**

Wij kunnen de verzekering beëindigen in de volgende gevallen:

- 1 per de contractvervaldatum  
Als wij van deze mogelijkheid gebruik maken, informeren wij u hierover. Wij doen dit minimaal twee maanden voor de contractvervaldatum.
- 2 als de premie niet is betaald  
Als de premie niet is betaald binnen de daarvoor gestelde termijn of als u weigert de premie te betalen. U krijgt dan een brief van ons. De verzekering eindigt op de datum die wij in de brief noemen. U blijft wel verplicht de premie te betalen die u nog niet hebt betaald.
- 3 bij fraude  
Wij mogen de verzekering beëindigen als door ons is geconstateerd dat fraude is gepleegd (zie ook artikel 6.6 'Wat doen wij bij fraude?'). U krijgt van ons een brief. De verzekering eindigt op de datum die wij in de brief noemen.
- 4 als u de mededelingsplicht niet bent nagekomen  
Als u bij het aangaan van de verzekering onjuiste of onvolledige informatie hebt gegeven met de bedoeling om ons te misleiden. Of als wij de verzekering niet zouden hebben gesloten als u voor het aangaan daarvan ons de juiste informatie had gegeven. Wij mogen de verzekering beëindigen binnen twee maanden nadat wij hebben ontdekt dat u de mededelingsplicht niet bent nagekomen. U krijgt van ons een brief. De verzekering eindigt op de datum die wij in de brief noemen.
- 5 bij risicowijziging  
Als het risico zodanig wijzigt dat wij de verzekering niet of niet op dezelfde voorwaarden willen voortzetten. Wij geven bij opzegging om deze reden nog twee maanden dekking nadat wij van de risicowijziging op de hoogte waren. U krijgt van ons een brief. De verzekering eindigt op de datum die wij in de brief noemen.
- 6 bij ongunstig schadeverloop  
Wij mogen de verzekering beëindigen na een schademelding, maar pas nadat wij u hebben gewaarschuwd voor het ongunstige schadeverloop. Wij vertellen u binnen een maand nadat de schade is afgehandeld dat wij de verzekering willen beëindigen. Wij geven bij opzegging om deze reden nog twee maanden dekking nadat wij hebben aangegeven de verzekering te willen beëindigen.

### **Wanneer kunt u de verzekering beëindigen?**

U kunt de verzekering beëindigen in de volgende gevallen:

- 1 bij het einde van de eerste contracttermijn  
Uw opzegging moet uiterlijk twee maanden voor het einde van de eerste contracttermijn door ons zijn ontvangen. De verzekering eindigt dan op de einddatum van de eerste contracttermijn.
- 2 na de eerste contracttermijn  
Na de eerste contracttermijn kunt u de verzekering op ieder moment beëindigen. De verzekering eindigt dan op de datum die u hebt aangegeven, maar minimaal één maand na de datum waarop u hebt opgezegd.
- 3 als de premie en/of voorwaarden wijzigen  
U kunt de verzekering beëindigen als wij een wijziging doorvoeren van de premie en/of de voorwaarden, die in uw nadeel is. De verzekering eindigt dan op de dag waarop de wijziging ingaat, maar niet eerder dan een maand nadat wij u over de wijziging hebben geïnformeerd. Uw opzegging moet door ons ontvangen zijn binnen één maand nadat wij u over de wijziging hebben geïnformeerd.  
U mag de verzekering niet beëindigen als de wijziging van premie en/of voorwaarden:
  - voortvloeit uit wettelijke regelingen of bepalingen;
  - een verlaging van de premie inhoudt bij gelijkblijvende dekking;
  - een uitbreiding van de dekking inhoudt zonder dat de premie verhoogd is;
  - verband houdt met een indexering die wordt doorgevoerd.
- 4 bij risicowijziging  
Als het risico zodanig wijzigt dat wij de verzekering niet of niet op dezelfde voorwaarden willen voortzetten.
- 5 als u de mededelingsplicht niet bent nagekomen  
Als u bij het aangaan van de verzekering onjuiste of onvolledige informatie hebt gegeven met de bedoeling om ons te misleiden. Of als wij de verzekering niet zouden hebben gesloten als u voor het aangaan daarvan ons de juiste informatie had gegeven.  
U mag de verzekering beëindigen binnen twee maanden nadat wij hebben ontdekt dat de u de mededelingsplicht niet bent nagekomen. De verzekering eindigt op de datum die u in uw opzeggingsbrief noemt. Als u in de brief geen datum noemt dan eindigt de verzekering op de datum van dagtekening van uw brief.
- 6 bij ongunstig schadeverloop  
U mag de verzekering beëindigen na een schademelding als:
  - wij u naar aanleiding van een eerdere schademelding al hebben gewaarschuwd voor de gevolgen van een ongunstig schadeverloop, en
  - u de opzeggingsbrief verstuurt uiterlijk op de dertigste dag nadat wij u schriftelijk een definitief standpunt over de afwikkeling van de schade hebben laten weten.

De verzekering eindigt twee maanden nadat u de brief hebt verstuurd.

### **Artikel 6.3 Overgang van het verzekerde belang**

Wat gebeurt er met de verzekering als er geen belang meer is?

#### **Verkoop**

De dekking eindigt één maand nadat het verzekerde belang is overgegaan als gevolg van verkoop van het bedrijf.

De dekking eindigt onmiddellijk als de nieuwe belanghebbende het belang ergens anders verzekerd heeft.

De dekking eindigt niet als de nieuwe belanghebbende binnen één maand na overgang van het verzekerde belang aan ons heeft verklaard de verzekering over te willen nemen. In dat geval beoordelen wij het risico opnieuw, en hebben wij gedurende twee maanden het recht om de verzekering te beëindigen. Als wij de verzekering willen beëindigen nemen wij een opzegtermijn in acht van een maand.

### **Overlijden**

Als door een overlijden het verzekerde belang overgaat, zal de dekking nog drie maanden doorlopen. Binnen deze periode van drie maanden hebben erfgenamen het recht om de verzekering te beëindigen met een opzegtermijn van een maand. Na de periode van drie maanden is er alleen dekking als wij instemmen om de verzekering over te schrijven op naam van de nieuwe belanghebbende.

### **Overige situaties**

Bij iedere andere overgang van het verzekerde belang eindigt de dekking onmiddellijk. De dekking eindigt niet als wij de verzekering overschrijven op naam van de nieuwe belanghebbende.

## **Artikel 6.4 De premie**

### **Wanneer moet u de premie betalen?**

U moet de premie vooraf betalen, uiterlijk op de (premie)vervaldatum. Deze datum wordt altijd op het betalingsverzoek gemeld. In de premie kunnen ook kosten en assurantebelasting zijn begrepen.

### **Wat gebeurt er als u de premie niet op tijd betaalt?**

U bent verantwoordelijk voor het betalen van de premie. Als de volledige premie niet of niet op tijd is betaald heeft dat gevolgen voor de dekking van de verzekering. Zorg er dus voor dat de premie op tijd door ons is ontvangen. Betaalt u de premie via automatische incasso? Zorg er dan voor dat wij de premie kunnen afschrijven op de datum waarop u de premie moet betalen.

### **Als u de eerste premie bij het begin van de verzekering niet betaalt**

Als u de verzekering afsluit moet u ervoor zorgen dat wij de eerste premie op tijd ontvangen. Dat moet binnen 30 dagen nadat u het betalingsverzoek ontvangt. Ontvangen wij de premie niet binnen die termijn? Dan hebt u geen dekking. U bent dan vanaf de ingangsdatum niet verzekerd. Wij zijn niet verplicht om u in dit geval een aanmaning te sturen voor het betalen van de premie.

### **Als u de eerste premie na uitbreiding van de dekking niet betaalt**

Brengen wij premie in rekening voor een uitbreiding van de dekking na de ingangsdatum van de verzekering? Dan moet u zorgen dat wij ook deze premie ontvangen binnen 30 dagen nadat u het betalingsverzoek hebt ontvangen. U kunt in geval van schade geen aanspraak maken op de uitgebreidere dekking als wij de premie voor deze dekkingsuitbreiding niet op tijd hebben ontvangen.

### **Als u volgende premie termijnen niet betaalt**

Betaalt u de vervolgpremie niet? Dan krijgt u een aanmaning. Betaalt u vervolgens nog niet? Dan ben u niet verzekerd voor *gebeurtenissen* die plaatsvinden vanaf de premievervaldatum. De vervolgpremie is:

- de premie die u moet betalen voor de tweede en/of volgende premie termijnen,
- de premie die u moet betalen bij verlenging van de verzekering.

### **Wanneer krijgt u weer dekking?**

U blijft verplicht de premie te betalen, ook al is de dekking stopgezet omdat de premie niet betaald is. De dekking wordt weer van kracht op de dag die volgt op de dag dat alle verschuldigde bedragen door ons zijn ontvangen. De verschuldigde bedragen zijn alle tot dan toe onbetaald gebleven premie termijnen en eventuele incassokosten.

**Bijvoorbeeld:** u betaalt het hele bedrag op de 14e van de maand en wij ontvangen die betaling op de 15e van de maand. Dan is er weer dekking op de 16e van die maand.

### **Wanneer krijgt u premie terug?**

Als de verzekering tussentijd eindigt krijgt u premie terug. Dit is de premie die vooraf is betaald voor de periode nadat de verzekering is stopgezet. De premie die u terugkrijgt wordt door ons bepaald. U krijgt mogelijk niet alle premie terug. Dit komt dan bijvoorbeeld omdat wij kosten hebben gemaakt voor behandeling of administratie. U krijgt geen premie terug als u fraude hebt gepleegd.

### Artikel 6.5 Mogen wij de premie of de voorwaarden tussentijds aanpassen?

Het kan voor ons nodig zijn om de premie en/of de voorwaarden van verzekeringen van dezelfde soort tussentijds aan te passen. Wij mogen dit doen als een verandering niet kan wachten tot het moment van verlenging van de verzekering. Bijvoorbeeld omdat er zeer ernstige financiële gevolgen voor ons kunnen zijn als wij de verzekeringen niet aanpassen of omdat wetgeving ons verplicht de verzekeringen aan te passen.

Wij stellen u vóór de ingangsdatum van de aanpassing op de hoogte. Als wij de premie en/of voorwaarden aanpassen hebt u in sommige gevallen het recht de verzekering stop te zetten. U leest hier meer over in artikel 6.2 Begin en einde van de verzekering (onder 'Wanneer kunt u de verzekering beëindigen?').

### Artikel 6.6 Wat doen wij bij fraude?

Wij gaan er vanuit dat u ons juist en volledig informeert. Doet u dat opzettelijk of doelbewust niet? Dan fraudeert u. Bijvoorbeeld als u ons onjuiste gegevens stuurt als u een verzekering aanvraagt of als u ons onjuiste gegevens verstrekt als u vraagt om een schadevergoeding. U fraudeert ook als u belangrijke informatie voor het beoordelen van uw verzoek niet doorgeeft. Wij doen onderzoek als er aanwijzingen zijn dat u fraudeert. Bij dit onderzoek volgen wij de richtlijnen van het Verbond van Verzekeraars en Nationale-Nederlanden Groep.

#### Hebt u gefraudeerd? Dan kunnen wij de volgende maatregelen nemen:

- de verzekering stopzetten of niet uitkeren;
- andere leningen, verzekeringen en rekeningen beëindigen die bij ons lopen;
- besluiten dat u een al ontvangen uitkering en/of onze onderzoekskosten moet terugbetalen;
- aangifte doen bij de politie;
- uw gegevens registreren in het Incidentenwaarschuwingssysteem Financiële Instellingen. Dit is een register dat banken en verzekeraars gebruiken om fraude te bestrijden. Hierbij houden wij ons aan het Protocol Incidenten Waarschuwingssysteem Financiële Instellingen (PIFI). Dit protocol is goedgekeurd door de Autoriteit Persoonsgegevens.

De bepalingen in dit artikel gelden niet alleen voor u als *verzekeringnemer*, maar ook voor andere *verzekerden* of derden die fraude plegen.

Al deze maatregelen zorgen ervoor dat u niet teveel betaalt omdat anderen verkeerd omgaan met hun verzekering. Wilt u meer weten over ons fraudebeleid? Kijk dan op [nn.nl/zakelijkschade/servicedl](http://nn.nl/zakelijkschade/servicedl).

---





## Begrippenlijst

Deze begrippenlijst is van toepassing op alle voorwaarden en teksten in dit boekje.

Begrip	Uitleg
<b>Agrarische producten</b>	Land- en tuinbouwproducten, geoogst en in opslag, bedoeld om als eindproduct te worden afgezet. Hieronder valt ook uitgangsmateriaal zoals bloembollen en –knollen, zaad en plantmateriaal.
<b>Assimilatiebelichting</b>	<p>De installatie die is bedoeld voor het kunstmatig belichten van gewassen. Bij deze installatie horen in ieder geval de:</p> <ul style="list-style-type: none"><li>- armaturen;</li><li>- lampen;</li><li>- bijbehorende elektrische aansluitingen, verbindingen en verdeelkasten.</li></ul> <p>De <i>procesautomatiseringsapparatuur</i>, de <i>trafo-installatie</i> en de <i>warmtekrachtinstallatie</i> horen in ieder geval niet bij de assimilatiebelichting.</p>
<b>Atoomkernreactie</b>	<p>Iedere kernreactie waarbij energie vrijkomt, zoals kernfusie, kernsplijting, kunstmatige en natuurlijke radioactiviteit. Het maakt daarbij niet uit hoe die reactie is ontstaan. Onder een atoomkernreactie wordt niet verstaan radioactieve nucliden die zich buiten een kerninstallatie bevinden en die worden gebruikt of zijn bestemd voor industriële, commerciële, landbouwkundige, medische, wetenschappelijke, onderwijskundige, of (niet militaire) beveiligingsdoeleinden en waarvoor een door enige overheid afgegeven vergunning (voor zover vereist) van kracht is voor vervaardiging, gebruik, opslag en het zich ontdoen van radioactieve stoffen.</p> <p>Wij vergoeden geen schade als volgens een wet of verdrag een derde voor de geleden schade aansprakelijk is.</p> <p>Onder een kerninstallatie wordt verstaan:</p> <ul style="list-style-type: none"><li>- een kerninstallatie in de zin van de Wet Aansprakelijkheid Kernongevallen. Deze wet staat in het Staatsblad 1979 nummer 225;</li><li>- een kerninstallatie aan boord van een schip.</li></ul>
<b>Bassin</b>	<p>Een watersilo, tank of kunstmatig aangelegde wateropslagplaats die is voorzien van een waterdichte folie, aanwezig op het risicoadres, en bedoeld voor de opslag van water ten behoeve van de teelt van <i>gewassen</i>.</p> <p>Voorraad- en mengvaten voor meststoffen of <i>gewasbeschermingsmiddelen</i> zijn geen bassins.</p>
<b>Bedrijfsgebouw(en)</b>	<p>Een in de polis vermeld bouwwerk. Bij het gebouw horen in ieder geval daarin aanwezige koel- en klimaatcellen, dockshelters en funderingen.</p> <p>Aanwezige installaties, voorzieningen, apparatuur, kelders, heiwerk, terreinafscheiding en erfverharding horen in ieder geval niet bij het gebouw.</p>
<b>Bedrijfsvoorraden</b>	<p>Alle eenmalig te gebruiken hulpmiddelen die worden gebruikt bij de uitvoering van het bedrijf. Zoals meststoffen, brandstoffen, <i>gewasbeschermingsmiddelen</i> en verpakkingsmateriaal. Bedrijfsvoorraden zijn ook eenmalig en meermalig te gebruiken fust, veilingkarren en Deense karren als dit wordt gebruikt voor de afzet van <i>gewassen</i>.</p>
<b>Belichtingsinstallatie</b>	<p>De gehele teelttechnische installatie die is bedoeld om een daglichtverlenging en/of daglichtintensivering te bewerkstelligen. Bij deze installatie horen in ieder geval de:</p> <ul style="list-style-type: none"><li>- <i>assimilatiebelichting</i>;</li><li>- cyclische belichting.</li></ul> <p>De <i>elektriciteitsvoorziening</i> hoort in ieder geval niet bij deze installatie.</p>
<b>Biociden</b>	<p>Biociden zijn alle stoffen of mengsels die uit één of meer werkzame stoffen bestaan, dan wel werkzame stoffen bevatten of genereren. Deze stoffen zijn bestemd om schadelijke of ongewenste organismen te vernietigen, af te weren, onschadelijk te maken of de effecten ervan te voorkomen.</p>
<b>Blikseminslag</b>	<p>Een ontlading van atmosferische elektriciteit naar de aarde toe, waardoor op de plaats van de blikseminslag aantoonbare schade is ontstaan.</p>

Begrip	Uitleg
<b>Braak</b>	Met geweld verbreken van afsluitingen aan de buitenkant van <i>kas(sen)</i> of <i>bedrijfsgebouw(en)</i> met de bedoeling toegang te krijgen zonder toestemming van de eigenaar of andere rechthebbende. Door de verbreking moet er zichtbare beschadiging zijn opgetreden aan de afsluitingen.
<b>Brand</b>	Een vuur buiten een haard, dat: <ul style="list-style-type: none"> <li>- door verbranding is veroorzaakt en</li> <li>- met vlammen gepaard gaat en</li> <li>- in staat is zich uit eigen kracht voort te planten.</li> </ul> <p>Brand is niet:</p> <ul style="list-style-type: none"> <li>- zegen, schroeien, smelten, verkolen en broeien;</li> <li>- doorbranden van elektrische apparaten en motoren;</li> <li>- oververhitten, doorbranden, doorbreken van ovens en ketels;</li> <li>- vuur op de plaats waar het hoort te zijn.</li> </ul>
<b>Cabriokas</b>	Een in de polis vermelde kas die een luchtingscapaciteit heeft van meer dan 60%.
<b>Computercriminaliteit</b>	Het wederrechtelijk binnendringen of gebruik van onregelende activiteiten tegen een computersysteem of netwerk. <p>Van binnendringen is in ieder geval sprake als de toegang tot een computersysteem of netwerk wordt verkregen door het doorbreken van een beveiliging, een technische ingreep, met behulp van valse signalen of een valse sleutel, of door het aannemen van een valse hoedanigheid. Van onregelende activiteiten is in ieder geval sprake als het normale gebruik van het computersysteem of netwerk wordt gehinderd.</p>
<b>Dagwaarde voor <i>agrarische producten</i> en <i>tuincentrum-artikelen</i></b>	Het bedrag dat nodig is om zaken van dezelfde soort en kwaliteit aan te schaffen.
<b>Dagwaarde voor inventaris, apparatuur en installaties</b>	<i>Nieuwwaarde</i> onder aftrek van een bedrag voor: <ul style="list-style-type: none"> <li>- waardevermindering door gebruik, slijtage of bestaande gebreken;</li> <li>- technische of economische veroudering.</li> </ul>
<b>Elektriciteitsvoorziening</b>	Iedere electriciteitsvoorziening, waaronder door derden geleverde electriciteit en zelf opgewekte electriciteit.
<b>Elektrische installatie</b>	Het bij elkaar horend geheel van aansluitingen en verbindingen dat is bedoeld voor de verdeling van electriciteit op het bedrijf. <p><i>De trafo-installatie, warmtekrachtinstallatie, assimilatiebelichting en procesautomatiseringsapparatuur</i> horen in ieder geval niet bij de elektrische installatie.</p>
<b>Gasdistributienet</b>	Het regionaal stelsel van leidingen en installaties voor de distributie van gas onder lage druk. Alle huishoudens en de meeste bedrijven zijn aangesloten op dit net.
<b>Gastransportnet</b>	Het landelijk stelsel van leidingen en installaties voor de distributie van gas onder hoge druk, beheerd door Gasunie Transport Services b.v.
<b>Gebeurtenis</b>	Een voorval, of meerdere (een serie) voorvallen die met elkaar verband houden. Als meerdere voorvallen samen één gebeurtenis vormen dan is de schadedatum de datum waarop het eerste voorval is ontstaan, ongeacht in welk jaar van de verzekering de schade is ontstaan of ontdekt.
<b>Gewas(sen)</b>	Onder gewassen verstaan wij voor deze verzekering: <ul style="list-style-type: none"> <li>- plantaardig materiaal dat wordt geteeld in <i>kas(sen)</i> of <i>bedrijfsgebouw(en)</i> en bedoeld is om als eindproduct te worden afgezet;</li> <li>- meerjarig plantmateriaal dat aanwezig is in <i>kas(sen)</i> of <i>bedrijfsgebouw(en)</i>.</li> </ul>

Begrip	Uitleg
<b>Gewasbeschermingsmiddelen</b>	Middelen die, in de vorm waarin zij aan de gebruiker worden geleverd, geheel of gedeeltelijk bestaan uit werkzame stoffen, beschermstoffen of synergisten en die bestemd zijn voor: <ul style="list-style-type: none"> <li>- de bescherming van planten of plantaardige producten tegen schadelijke organismen of het verhinderen van de werking van schadelijke organismen;</li> <li>- het beïnvloeden van de levensprocessen van planten;</li> <li>- de bewaring van plantaardige producten;</li> <li>- de vernietiging van ongewenste planten of ongewenste delen van planten;</li> <li>- de beperking of voorkoming van ongewenste groei van planten.</li> </ul>
<b>Hagel</b>	Neerslag in de vorm van ijskorrels, ongeacht de omvang of het gewicht ervan.
<b>Herbouwwaarde</b>	Het bedrag dat nodig is om een bestaand gebouw dat verloren is gegaan opnieuw te bouwen op dezelfde locatie en met dezelfde bestemming.
<b>Implosie</b>	Een eensklaps verlopende vervorming van een gesloten vat, veroorzaakt door een zoveel grotere luchtdruk buiten het vat dan in het vat, waardoor de wand van het vat daartegen onvoldoende weerstand kan bieden.
<b>Inventaris</b>	Alle roerende zaken die worden gebruikt voor het uitoefenen van de bedrijfsactiviteit. Bij inventaris hoort in ieder geval niet: <ul style="list-style-type: none"> <li>- <i>gewassen, bedrijfsvoorraden, agrarische producten, tuincentrumartikelen, teeltbenodigdheden</i> en dieren;</li> <li>- <i>de belichtingsinstallatie, elektrische installatie, procesautomatiseringsapparatuur, scherminstallatie, verduisteringsinstallatie, verwarmingsinstallatie, watervoorzieningsinstallatie, trafo-installatie en warmtekrachtinstallatie;</i></li> <li>- geld, geldswaardig papier, creditcards en betaalpassen;</li> <li>- motorrijtuigen, zelfrijdende landbouwvoertuigen, vaartuigen, luchtvaartuigen, aanhangwagens en caravans, allen met inbegrip van losse onderdelen en accessoires.</li> </ul>
<b>Jaarbelang</b>	Het bedrag van de te verwachten bruto-opbrengst van alle te telen <i>gewassen</i> over een periode van 52 weken.
<b>Kas(sen)</b>	Een in de polis vermeld bouwwerk, waarvan de gevels en het dek voornamelijk bestaan uit glas en/of lichtdoorlatende kunststof. Bij de kas horen in ieder geval de funderingen, luchtmechaniek, gewasdraden, monorailbuizen voor zover niet gebruikt als verwarmingssysteem en betonpaden.  Aanwezige teeltvloeren, installaties, voorzieningen, apparatuur, heiwerk, terreinafscheiding en erfverharding horen in ieder geval niet bij de kas.
<b>Kwaadaardige code</b>	Computercode die schadelijk is voor een computersysteem of netwerk, zoals virussen, wormen, Trojaanse paarden, ransomware, keyloggers, spyware, rogueware of bots.
<b>Maatschappij</b>	De verzekeringsmaatschappij die als risicodrager voor deze verzekering geldt, dan wel de gevolmachtigde die namens de verzekeringsmaatschappij de polis heeft ondertekend.
<b>Marktwaarde</b>	Het bedrag dat nodig is om zaken van dezelfde soort en kwaliteit aan te schaffen.
<b>Molest</b>	Onder molest wordt verstaan: <ul style="list-style-type: none"> <li>- gewapend conflict. Ieder geval waarin staten of andere georganiseerde partijen elkaar, of althans de één de ander, gebruikmakend van militaire machtsmiddelen, bestrijden. Hieronder wordt mede verstaan het gewapend optreden van een Vredesmacht van de Verenigde Naties;</li> <li>- burgeroorlog. Een min of meer georganiseerde gewelddadige strijd tussen inwoners van eenzelfde staat;</li> <li>- opstand. Georganiseerd gewelddadig verzet binnen een staat gericht tegen het openbaar gezag;</li> <li>- binnenlandse onlusten. Min of meer georganiseerde gewelddadige handelingen, op verschillende plaatsen zich voordoend binnen een staat;</li> <li>- oproer. Een min of meer georganiseerde plaatselijke beweging, gericht tegen het openbaar gezag;</li> <li>- munitierij. Een min of meer georganiseerde gewelddadige beweging van leden van enig gewapende macht, gericht tegen het gezag waaronder zij gesteld zijn.</li> </ul>

Begrip	Uitleg
<b>Neervallen van luchtvaartuigen</b>	Het getroffen worden door een vertrekkend, landend of vallend lucht- of ruimtevaartuig, of een daaraan verbonden, daarvan losgeraakt, daaruit geworpen of daaruit gevallen projectiel, ontploffingsmiddel of ander voorwerp, alsmede enig voorwerp dat getroffen is door enig hier genoemd voorwerp.
<b>Nieuwwaarde</b>	Het bedrag dat nodig is om nieuwe zaken van dezelfde soort en kwaliteit aan te schaffen.
<b>Ontploffing</b>	Een korte, plotselinge, hevige krachtsuitbarsting van gassen of dampen: <ul style="list-style-type: none"> <li>- in een vat, waarbij de wand van het vat kapot is gegaan doordat de druk in het vat groter was dan daarbuiten, of</li> <li>- buiten een vat, waarbij de gassen of dampen door een scheikundige reactie van vaste stoffen, vloeistoffen, gassen, dampen of een mengsel daarvan zijn ontwikkeld en zijn uitgezet.</li> </ul>
<b>Overstroming</b>	Bezwijken of overlopen van dijken, kaden, sluizen of andere waterkeringen en het buiten hun oevers treden van watervoerende objecten waaronder sloten, weteringen, meren of vennen.
<b>Preparatie</b>	Plantmateriaal in opslag waarbij, in afwijking van de normale teelt de natuurlijke groeicyclus wordt beïnvloed door middel van gestuurde klimatologische omstandigheden.
<b>Procesautomatiserings-apparatuur</b>	De meet-, regel-, en registratieapparatuur die is bedoeld voor de aansturing van het klimaat en de fertigatie. Bij deze apparatuur horen in ieder geval de: <ul style="list-style-type: none"> <li>- bedrijfsalarmsystemen;</li> <li>- radio- en telefooninstallatie;</li> <li>- oogst- en arbeidsregistratiesystemen;</li> <li>- kantoorelektronica.</li> </ul> <p>De specifieke meet- en regelapparatuur die noodzakelijk is voor het zelfstandig functioneren van de <i>watervoorzienings-, verwarmings-, trafo-installatie, warmtekrachtinstallatie en rookgasreiniger</i> horen in ieder geval niet bij de procesautomatiseringsapparatuur.</p>
<b>Rookgasreiniger</b>	De installatie die is gekoppeld aan de warmtekrachtinstallatie en is bedoeld voor de van overheidswege verplichte reiniging van de rookgassen, en/of het zodanig reinigen van de rookgassen waardoor deze geschikt zijn als CO <sub>2</sub> -bemesting voor gewassen. Bij de rookgasreiniger horen in ieder geval de volgende onderdelen: <ul style="list-style-type: none"> <li>- etheenbewaking;</li> <li>- specifieke meet- en regelapparatuur die noodzakelijk is voor het zelfstandig functioneren van de rookgasreiniger.</li> </ul> <p>De <i>procesautomatiseringsapparatuur</i> hoort in ieder geval niet bij de rookgasreiniger.</p>
<b>Sanctiewet- en regelgeving</b>	Dit is nationale en internationale wet- en regelgeving op het gebied van handels- en economische sancties. Sancties zijn politieke instrumenten die worden ingezet als reactie op schendingen van bijvoorbeeld internationaal recht, mensenrechten of democratische beginselen of bij bestrijding van terrorisme.
<b>Scherminstallatie</b>	De installatie inclusief doek, die is bedoeld om de <i>gewassen</i> af te schermen met als doel verduistering, energiebesparing, zonwering of klimaatregeling. <p>De <i>procesautomatiseringsapparatuur</i> hoort in ieder geval niet bij de scherminstallatie.</p>
<b>Sneeuwdruk</b>	Het bezwijken van <i>kassen of bedrijfsgebouwen</i> onder de belasting van sneeuw.
<b>Storm</b>	De windkracht bij een windsnelheid van minimaal vijftig km per uur (windkracht zeven).
<b>Teeltbenodigdheden</b>	Enmalig te gebruiken hulpmiddelen voor de teelt van gewassen, waaronder potgrond, substraat, potten, stokken, gewasdraad.
<b>Teeltplan</b>	Geplande teelt over de periode van één jaar. Dit plan bevat minimaal de volgende informatie: benaming van de te telen gewassen, alle te betelen oppervlakten, de te verzekeren bedragen voor de betreffende gewassen en de vermelding van het risicoadres waar de teelt zich bevindt.

Begrip	Uitleg
<b>Trafo-installatie</b>	<p>De installatie die is bedoeld om te kunnen werken met hoog- en middenspanning. Bij deze installatie horen in ieder geval de volgende onderdelen:</p> <ul style="list-style-type: none"> <li>- trafohuis of omkasting;</li> <li>- transformator;</li> <li>- midden- en hoogspanningsinstallaties met bekabeling;</li> <li>- generatorschakelaar;</li> <li>- netschakelaar en inkoopstation;</li> <li>- specifieke meet- en regelapparatuur die noodzakelijk is voor het zelfstandig functioneren van de installatie.</li> </ul> <p>De <i>procesautomatiseringsapparatuur</i> en <i>warmtekrachtinstallatie</i> horen in ieder geval niet bij de trafo-installatie.</p>
<b>Tuincentrumartikelen</b>	Direct voor de verkoop bestemde handelsartikelen.
<b>Uitkeringstermijn</b>	De periode die begint direct na de gedekte <i>gebeurtenis</i> en voortduurt gedurende maximaal het in de polis vermelde aantal weken, of zoveel eerder als het bedrijf redelijkerwijs in staat is weer te functioneren zoals gebruikelijk.
<b>Verduisteringsinstallatie</b>	<p>De gehele teeltechnische installatie die is bedoeld om een daglichtverkortening en/of daglichtwijziging te bewerkstelligen.</p> <p>De <i>elektriciteitsvoorziening</i> hoort in ieder geval niet bij de verduisteringsinstallatie.</p>
<b>Verkoopwaarde</b>	Het bedrag dat een <i>bedrijfsgebouw</i> of <i>kas</i> opbrengt bij verkoop. Dit is exclusief het bedrag voor de grond.
<b>Vervangingswaarde</b>	Het bedrag dat benodigd is voor het verkrijgen van naar soort, kwaliteit, hoeveelheid, staat en ouderdom gelijkwaardige zaken.
<b>Verwarmingsinstallatie</b>	<p>De installatie die is bedoeld voor het verwarmen van de <i>kas(sen)</i> en/of <i>bedrijfsgebouw(en)</i>. Bij deze installatie horen in ieder geval de volgende onderdelen voor zover die niet meer dan drie meter onder de oppervlakte liggen:</p> <ul style="list-style-type: none"> <li>- gasreducerstation;</li> <li>- gasstraat;</li> <li>- brandstoftanks;</li> <li>- ketelinstallatie;</li> <li>- warmteopslagtank;</li> <li>- CO2 doseersysteem;</li> <li>- stoomleidingen;</li> <li>- koelinstallatie;</li> <li>- warmtepompen;</li> <li>- specifieke meet- en regelapparatuur die noodzakelijk is voor het zelfstandig functioneren van de installatie.</li> </ul> <p>De <i>trafo-installatie</i>, <i>warmtekrachtinstallatie</i>, <i>assimilatiebelichting</i> en <i>procesautomatiseringsapparatuur</i> horen in ieder geval niet bij de verwarmingsinstallatie.</p>
<b>Verzeerde</b>	De natuurlijke of rechtspersoon die op grond van de polis of de polisvoorwaarden rechten kan ontlenen aan de verzekeringsovereenkomst.
<b>Verzekeringnemer</b>	De natuurlijke persoon of rechtspersoon waarmee wij de verzekeringsovereenkomst hebben gesloten en die als verzekeringnemer in de polis is vermeld.
<b>Voedingswater</b>	Water dat bestemd is voor de teelt van gewassen en verrijkt is met voedingsstoffen of met meststoffen zoals gedefinieerd in de Verordening Meststoffen, Verordening (EU) nr. 2003/2003)

Begrip	Uitleg														
<b>Warmtekrachtinstallatie</b>	<p>De installatie die is bedoeld voor de gecombineerde productie van warmte en elektriciteit. Bij deze installatie horen in ieder geval de volgende onderdelen:</p> <ul style="list-style-type: none"> <li>- omkasting;</li> <li>- motor;</li> <li>- generator;</li> <li>- warmtewisselaar;</li> <li>- specifieke meet- en regelapparatuur die noodzakelijk is voor het zelfstandig functioneren van de installatie;</li> <li>- <i>rookgasreiniger</i>.</li> </ul> <p>De <i>procesautomatiseringsapparatuur</i> en <i>trafo-installatie</i> horen in ieder geval niet bij de warmtekrachtinstallatie.</p>														
<b>Waterontsmetters</b>	<p>Apparatuur die bedoeld is voor het ontsmetten van water en daarvoor gebruikt maakt van bijvoorbeeld:</p> <ul style="list-style-type: none"> <li>- verhitting,</li> <li>- ozon,</li> <li>- UV,</li> <li>- elektrolyse,</li> <li>- chloordioxide of</li> <li>- waterstofperoxide.</li> </ul>														
<b>Watervoorzieningsinstallatie</b>	<p>De installatie die is bedoeld voor de irrigatie en bemesting van de gewassen. Deze installatie omvat de volgende onderdelen voor zover die niet meer dan drie meter onder de oppervlakte liggen:</p> <ul style="list-style-type: none"> <li>- doseerinstallatie voor <i>voedingswater</i>;</li> <li>- <i>bassins</i>;</li> <li>- omgekeerde osmose installatie;</li> <li>- ontijzeringsinstallatie;</li> <li>- luchtbevochtigingsinstallatie;</li> <li>- deksproeiers;</li> <li>- <i>waterontsmetters</i>;</li> <li>- recirculatie- en drainagesystemen;</li> <li>- grondfolie en egaliseren van kasgrond voor zover niet apart opgenomen bij "teeltstellingen";</li> <li>- specifieke meet- en regelapparatuur die noodzakelijk is voor het zelfstandig functioneren van de installatie.</li> </ul> <p>De <i>procesautomatiseringsapparatuur</i> hoort in ieder geval niet bij de watervoorzieningsinstallatie.</p>														
<b>Zware regenval</b>	<p>Een hoeveelheid neerslag in (tijd) van (hoeveelheid).</p> <table border="1"> <thead> <tr> <th>Tijd</th> <th>Hoeveelheid</th> </tr> </thead> <tbody> <tr> <td>15 minuten</td> <td>meer dan 18 mm</td> </tr> <tr> <td>30 minuten</td> <td>meer dan 23 mm</td> </tr> <tr> <td>1 uur</td> <td>meer dan 27 mm</td> </tr> <tr> <td>6 uur</td> <td>meer dan 43 mm</td> </tr> <tr> <td>12 uur</td> <td>meer dan 50 mm</td> </tr> <tr> <td>24 uur</td> <td>meer dan 59 mm</td> </tr> </tbody> </table>	Tijd	Hoeveelheid	15 minuten	meer dan 18 mm	30 minuten	meer dan 23 mm	1 uur	meer dan 27 mm	6 uur	meer dan 43 mm	12 uur	meer dan 50 mm	24 uur	meer dan 59 mm
Tijd	Hoeveelheid														
15 minuten	meer dan 18 mm														
30 minuten	meer dan 23 mm														
1 uur	meer dan 27 mm														
6 uur	meer dan 43 mm														
12 uur	meer dan 50 mm														
24 uur	meer dan 59 mm														

Gartenbau-Versicherung VVaG  
Von-Frerichs-Straße 8  
D-65191 Wiesbaden  
[www.hortisecur.nl](http://www.hortisecur.nl)

**In Nederland vertegenwoordigd door:**

Nationale-Nederlanden Schadeverzekering Maatschappij N.V.  
Prinses Beatrixlaan 35 Postbus 93604  
NL - 2509 AV Den Haag  
070-513 0939  
[nn.nl/zakelijkschade/servicedl](http://nn.nl/zakelijkschade/servicedl)

**GARTENBAU  
VERSICHERUNG** 



**nationale  
nederlanden**